

## מנדלסון - תהלים מ"ב

בשנת 1837 בגיל 26 נשא פליקס מנדלסון את ססיליה ז'אנרו לאשה. מזה מספר שנים היו הכל מודאגים. כפי שהביע זאת האב, חששו שבשל "טבעו הביקורתי ימנע ממנו למצוא אי פעם כלה או ליברית טוב לאופרה"..." הזוג יצא לירח דבש בעיר פרייבורג. אין ספק שזו היתה אחת התקופות הפוריות והמאושרות ביותר בתחום היצירה המוסיקלית. היצירה הראשונה עליה החל לעמול היתה כתיבת הקנטטה "כאייל תערוג על אפיקי-מים" למילים מתוך תהלים מ"ב, אשר במקרה מספר האופוס שלה 42 זהה למספר הפרק. מנדלסון ערך רוויזיה ביצירה פעמיים במהלך חייו, והתייחס אליה כאל היצירה הדתית הטובה ביותר שלו.

מאידך לא חסרה **ביקורת** על היצירה. פיליפ רדקליף כותב בסדרת 'גדולי המוסיקה' אחרי ניתוח ההלחנה של תהלים קט"ו, לה הוא חולק שבחים: "תהלים מ"ב אופ' 42 ותהלים צ"ה אופ' 46 שאפתנים יותר ומוצלחים פחות. פרק המקהלה הראשון של אופ' 42 נפתח במקצב המתקרב קרבה מסוכנת לוולס איטי, אף שהתחושה הזאת נחלשת כשהמרקם נעשה מורכב יותר. הסולו לקול גבוה "צמאה נפשי לאלוהים" עם אבוב אובליגטו, יומרני פחות, אך מצטיין בפאתוס עדין ונוגע ללב. שאר היצירה יציבה וכתובה היטב אך איננה מעניינת במיוחד. יש מקומות יפים בחמישייה עם קול גבוה סולו ובפרק המקהלה הארוך האחרון, אבל שניהם חסרים מעוף".

**פרק מ"ג**, שאין לו כותרת משלו, מהווה מזמור אחד עם פרק מ"ב. תוכנם של שני הפרקים הוא אחיד. הפזמון החוזר פעמיים בפרק מ"ב (פסוקים ו' , י"ב) חותם את פרק מ"ג. לא ברור מדוע נחלק המזמור לשני פרקים. יש לציין כי בכתבי יד אחדים מהווים שני המזמורים פרק אחד.

**מבנה היצירה** מתכתב עם המבנה של קנטטה 131 מאת באך. פרק 1 (פסוק ב'), פרק 4 (פסוק ו') ופרק 7 (פסוק י"ב) הם פרקי מקהלה. פרק 2 (פסוק ג') - סולו סופרן. פרק 3 (פסוקים ד'-ה') מתחיל כרצייטטיב לסולו סופרן, ממשיך כאריה לסופרן ובהמשך מצטרפת מקהלת נשים ב-2 או 3 קולות. פרק 5 (פסוקים ז'-ח') הוא רצייטטיב לסולו סופרן. פרק 6 (פסוקים ט'-י') הוא חמישייה לסולו סופרן וארבעה קולות גברים. פסוק י"א לא נכלל ביצירה. בליטורגיקה הקתולית מסיימים כל פרק תהלים בדוקסולוגיה הקטנה (הלל לאב לבן ולרוח הקודש...). מנדלסון החליף סיומת זו בפסוק: ברוך אלוהי ישראל מאז ועד עולם (... Preis sei dem Herrn...).

### פרק 1

לאחר הקדמה תזמורתית פותח האלט בתיבה 9 בנושא:

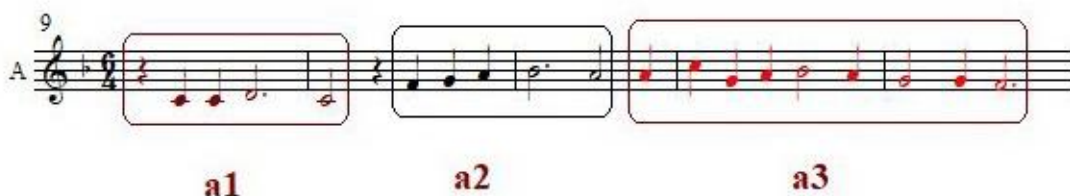

ניתן לחלק אותו לשלושה מוטיבים כמסומן, בהתאם לשימוש בהם במהלך הפרק. המוטיב הראשון (a1) ממשיך כנושא בתיבות 14-16 לתצוגת פוגה. התשובה היא טונאלית ביחסי טוניקה-דומיננטה בסטרטו לפי סדר הקולות מלמעלה למטה: סופרן, אלט, טנור, בס. הסופרן מופיע עם מוטיב a2 בתיבה 17.

בתיבות 20-22 תצוגה נוספת עם נושא חדש בן תיבה אחת. הקולות נכנסים בסטרטו בסדר: אלט, טנור, אלט, סופרן, גברים.

בתיבות 24-28 חוזר הסופרן על נושא הפרק גבוה בקווינטה מהפתיחה של האלט.

בתיבות 36-49 תצוגה חדשה עם נושא בן 2 תיבות דומה לנושא של תיבות 20-22.  
 סדר הקולות מלמעלה למטה: סופרן, אלט, טנור, בס.

בתיבות 45-50 תצוגה נוספת עם אותו נושא עם מעט שינויים. סדר כניסת הקולות:  
 סופרן (חלקית), אלט, טנור, סופרן בסטרטו. בבס עליה בת אוקטבה וחצי דיאטונית  
 שהופכת לכרומטית.

בתיבות 52-63 מופיע מוטיב a1 כמוטיב מקצבי בתחילה בקולות הנשים, עובר אל קולות הגברים ובתיבות 62-63 כחיקוי בין האלט+טנור לבין הסופרן+בס.

בתיבות 66-70 באלט+בס הנושא המלא באוניסון. מוטיב a3 ממשוך כהד בסופרן.

בתיבות 76-78 תצוגה מיניאטורית של נושא בן שני צלילים. הכניסות הם מלמטה למעלה. בתיבה 78 תחילת מוטיב a3 בבס ובתיבות 80-82 מוטיבים a1+a2 בסופרן.

הפרק כתוב בסולם פה מז'ור - הסולם של הפסטורלות. מתיבה 20 ועד תיבה 32 בתוספת 4 תיבות של מעבר כלי הסולם הוא דו מז'ור. בתיבה 36 מתחיל קטע מינורי. הדינמיקה של קטע זה מתחילה בפיאנו, עולה בקרשנדו אל הפסגה הדינמית של הפרק, אגב חזרה לסולם דו מז'ור. קטע זה מאופיין בתנועה ריתמית סוערת של שמיניות בכלי הקשת. בתיבה 66 חוזרת הטונאליות לפה מז'ור, ולאחר הצגת הנושא (בס + אלט) נרגעת התנועה הריתמית ושבה לרבעים. בסיכומו של דבר נוצרת כאן סימטריה קלאסית: מז'ור רגוע - מינור סוער - מז'ור רגוע. זהו מבנה של קשת, כמו גם המבנה של היצירה כולה.

יואב בילינסקי